Selbstverwaltung / Home Rule

Eine politische und postgeschichtliche Dokumentation / A political and philatelic documentation

Von / by Heinz-Jürgen Kumpf AIJP

Es dürfte wohl kaum ein Ereignis in der irischen Geschichte geben, über das mehr geschrieben und/oder das stärker illustriert wurde mit Postkarten, Briefmarken, Labels, Illustrationen in Büchern, Zeitungen usw., als die irische Home-Rule-Bewegung, die Bewegung für autonome Selbstverwaltung. Der Grund für diese öffentliche Aufmerksamkeit war nicht nur eine schlichte Dokumentation von Ereignissen etc., das Ganze war vielmehr ein Instrument der Propaganda, Desinformation, Agitation und politischer Beeinflussung.

Die meisten Labels wurden in der Zeit zwischen 1912 und 1914 im Rahmen der Kampagne für das Dritte Home-Rule-Gesetz veröffentlicht. Diese Plakat- (oder Bild-) Briefmarken (besser als Label bezeichnet), großformatig und bunt, sollten das öffentliche Interesse dadurch erreichen, indem sie auf Briefen, Postkarten und anderen Dokumenten auf der Rückseite oder illegal auf der Vorderseite verklebt wurden. Obwohl nicht erlaubt, wurden diese Labels sogar als Briefmarken verwendet (**Abbildung 1**). Spezielle Postkarten wurden mit Propagandaslogans und / oder allegorischen Illustrationen gedruckt, um die Aufmerksamkeit auf die politischen Auseinandersetzungen um die Home Rule-Bewegung zu lenken. Dabei wurden Wohltätigkeitsmarken herausgegeben, um Spenden zu sammeln (**Abbildung 2**), aber sie wurden auch beliebte Sammlerstücke.

Abbildung 1: Brief mit Carson–Propaganda-Label als Einzelfrankatur von Belfast nach Lille, Frankreich vom 24. März 1914. Obwohl diese Labels als Frankatur nicht zugelassen waren, wurde der Brief ohne Nachporto befördert.

There is hardly an event in Irish History about which more has been written than about the Irish Movement for Home Rule that has also been illustrated profusely by postcards, stamps, labels, illustrations in books, newspapers etc. The purpose for such publicity was not only a simple documentation of events etc., it was more an instrument of propaganda, disinformation, agitation and political influencing.

Most of the labels were published in the period between 1912 and 1914 during the campaign for the Third Home Rule Act. These Poster- (or Picture-) Stamps (better called labels) , large in size and multi-coloured, reached public interest by being affixed to letters, postcards and other documents on reverse or illegally on the front. Although not allowed *these labels were even used as stamps* **(Figure 1).** Special postcards were printed with propaganda slogans and/or allegoric illustrations to draw the attention to the political disputes about Home Rule. Charity stamps were issued to raise fundings (**Figure 2**) and became also collectable items.

Figure 1: Letter with the Carson-Propaganda label as single franking from Belfast to Lille, France, dated 24 March 1914. Although these labels were not allowed for postage, this letter has been forwarded without postage due treatment.

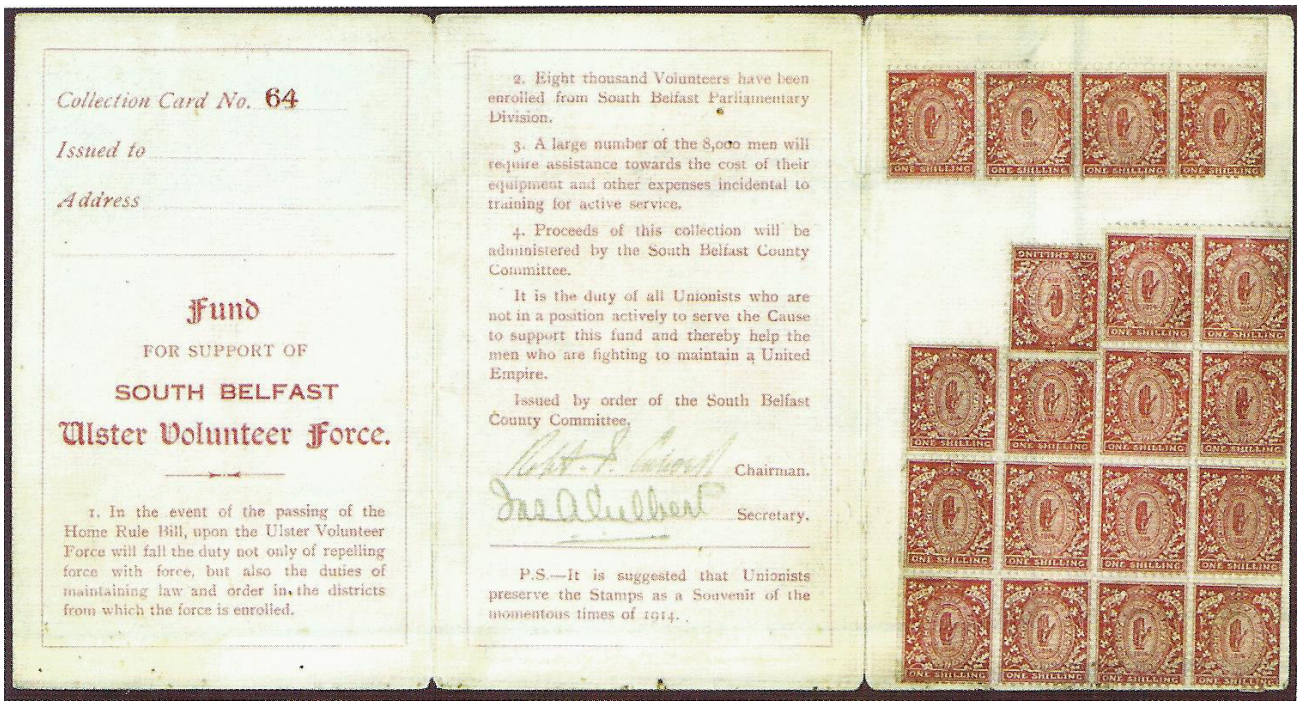
Collection Card No. 64

Issued to

Address

Fund

FOR SUPPORT OF

SOUTH BELFAST

Ulster Volunteer Force.

1. In the event of the passing of the Home Rule Bill, upon the Ulster Volunteer Force will fall the duty not only of repelling force with force, but also the duties of maintaining law and order in the districts from which the force is enrolled.

2. Eight thousand Volunteers have been enrolled from South Belfast Parliamentary Division.

3. A large number of the 8,000 men will require assistance towards the cost of their equipment and other expenses incidental to training for active service.

4. Proceeds of this collection will be administered by the South Belfast County Committee.

It is the duty of all Unionists who are not in a position actively to serve the Cause to support this fund and thereby help the men who are fighting to maintain a United Empire.

Issued by order of the South Belfast County Committee.

Chairman.

Secretary.

P.S.—It is suggested that Unionists preserve the Stamps as a Souvenir of the momentous times of 1914.

Abbildung 2: Spendenkarte mit den Propaganda-Aufklebern als Wohltätigkeitsmarken für South Belfast zur Unterstützung der „Ulster Freiwilligen“.

Figure 2: Charity Card with Propaganda labels as Charity labels South Belfast to raise funds in order to support the "Ulster Volunteer Force".

Diese Labels wurden nicht alle unter der Leitung von Home-Rule- oder Anti-Home-Rule-Gruppen oder angegliederten Verbänden veröffentlicht, sie wurden auch für kommerzielle und philatelistische Zwecke herausgegeben. Dazu zählen zum Beispiel die Labels der Anti Home Rule-Bewegung mit kleiner oder großer Abbildung von Carson und ‚Red Hand of Ulster', auch als "Poster Stamps" **(Abb.3/4)** bezeichnet. Sie wurden von derselben Firma (Picture Stamp Company in Belfast) produziert, die auch Labels für die Home Rule-Bewegung mit der Abbildung von Redmond und Home Rule-Symbolen druckten. Mit anderen Worten, es waren kommerziell und philatelistisch beeinflusste Produkte, und der Käufer konnte wählen, was er mit den Labels propagieren wollte.

These labels have not all been published under the direction of Home Rule or Anti-Home Rule parties or affiliated associations but were also issued for commercial and philatelic purposes. E.g. the Carson small and large and Red Hand of Ulster labels appear to be "Poster Stamps" (**Figures 3 and 4**) produced by the same company (Picture Stamp Company in Belfast), which printed also the Redmond and Home Rule trio. In other words these were commercially and philatelic influenced products and the buyer could choose according to what he wished to propagate.

Fig. 3 + 4 (below): „Poster-" or „Picture-Stamps" with the Propagandalabels for the Anti Home Rule and Home Rule-Movement issued by Picture Stamp Company, Belfast

Abb. 3+4: „Poster-" oder „Picture-Stamps" mit den Propaganda-Labels für die Anti Home Rule bzw, Home Rule Bewegung, herausgegeben von der Picture Stamps Company Belfast.

Aus : "Das Neue Illustrirte Blatt", Wien-Budapest-Brünn-Prag, Nr. 18, Jahrgang 1893, 29. April.

„In England steht jetzt die Homerule-Frage auf der Tagesordnung und bewegt die Gemüther. Soll Irland eine eigene, selbständige Verwaltung, eine Art Nationalregierung bekommen oder wie bisher von England verwaltet werden? Das ist die Frage. Der jetzige Premierminister Mr. Gladstone, der "große alte Mann", will den Irländern die vollständige Autonomie gewähren und hat dem Parlamente in London eine diesbezügliche Gesetzesvorlage unterbreitet, worüber gegenwärtigen der Legislative sehr heftig debattirt wird. Die Homerule-Vorlage hat viele Gegner, am heftigsten wird sie aber von den protestantischen Bewohnern von Ulster, der nördlichsten Provinz Irland's angefeindet. Die Ulstermänner fürchten nämlich, dass die katholischen Irländer, zur Selbständigkeit gelangt, die Protestanten unterdrücken werden. Sie veranstalteten dieser Tage in Belfast ein Massenmeeting, worin sie sich mit der größten Entschiedenheit gegen Homerule erklärten, ja sogar drohten, zu den Waffen zu greifen, falls die erwähnte Vorlage zum Gesetze erhoben werden sollte. Ihre Devise lautet : Our God our Country and our Empire (Unser Gott, unser Land, unser Reich) – Unsere diesbezügliche Illustration zeigt dieses Anti=Homerule=Meeting. Wir sehen wie die Home=Rule=Bill, bildlich dargestellt, von den Graduirten der Dubliner Universität unter dem Jubel einer tausendköpfigen Menge verbrannt wird.“

Interessant ist, dass die Abbildung eine Anti-Homerule-Demonstration in Belfast zeigt, obwohl im Text Dublin steht. Richtigerweise dürfte es sich um eine Demonstration in Belfast gehandelt haben.

From: "Das Neue Illustrirte Blatt", Vienna-Budapest-Brno-Prague, No. 18, year 1893, April 29th.

'In England, the homerule question is now on the agenda and moves the minds. Should Ireland get its own independent administration, a kind of national government, or be managed by England, as hitherto? That is the question.
The current Prime Minister Mr. Gladstone, the "great old man," wants to give the Irish people complete autonomy, and has submitted to the parliaments in London a bill to this effect, which is very much debated by the legislature.
The Homerule bill has many opponents, but it is most heavily objected by Protestant residents of Ulster, the northernmost province of Ireland. The Ulstermen fear namely that the Catholic Irish, after having gained independence, will suppress the Protestants. They held a mass meeting in Belfast these days, in which they declared themselves most utterly against Homerule, and even threatened to take up arms, if the above-mentioned bill were made law. Their motto is 'Our God, our Country and Our Empire'.
Our illustration of this shows the anti-homerule meeting. We see how a symbolized Home Rule Bill is burnt by the graduates of Dublin University amid the rejoicing of a thousand-strong crowd.'

It is interesting to note that the text is about a (Anti-) Home Rule demonstration in Dublin while the caption below the illustration names Belfast – which is most certainly correct.

Hier ist anzumerken, dass die Vertreter der Anti Home Rule- Bewegung die Instrumente der politischen Propaganda viel stärker und aggressiver benutzten als die Repräsentanten der Home Rule-Bewegung.

Von einem Freund erhielt ich vor einiger Zeit die Kopie einer zeitgenössischen Abbildung, das in der deutschen Zeitung "Das Neue Illustrirte Blatt" vom 29. April 1893 während der Kampagne für das Zweite Home-Rule-Gesetz veröffentlicht wurde und eine "Anti-Home-Rule-Demonstration" in Belfast zeigt (**siehe linke Seite**). Dies ist eine sehr frühe Dokumentation der Ereignisse in Nord-Irland um die Home Rule sogar außerhalb Großbritanniens. In 1912 sind auch Home-Rule-Demonstrationen in Dublin (**Abb. 5**) dokumentiert.

Der Zweck dieses Artikels ist aber nicht nur eine einfache historische Beschreibung der HomeRule-Bewegung im 19. Jahrhundert bis in die 1920er Jahre, sondern es ist auch eine Darstellung, wie die britische und irische Bevölkerung von den jeweiligen politischen Gegnern in ihren verschiedenen Ausprägungen mit postgeschichtlicher und politischer Propaganda beeinflusst werden sollten.

It should also be noted that the Anti-Home Rule movement used the instruments of political propaganda with much more power and aggressiveness than the representatives for Home Rule.

Some time ago I received from a friend a really historical illustration from the German Newspaper "Das Neue Illustrirte Blatt", dated 29 April 1893 and issued during the campaign for the Second Home Rule Act with a text about a "Anti-Home-Demonstration" in Belfast (**see left hand page;** *translation of German text by Google and the editor*).

This was a very early documentation about the Home Rule movement even outside the UK. Later in 1912 Home Rule demonstrations in Dublin (**Fig. 5**) were also held and documented as well.

The purpose of this article is not only a simple historical description of the Home Rule Movement in the 19th century until the 1920s but it is also a presentation how the British and Irish people have been influenced by their political counterparts with their various shades of postal historical and political propaganda.

Abb. 5: Home Rule Demonstration in Dublin vom 31. März 1912 mit John Redmond als Redner.

Fig. 5: Home Rule Demonstration in Dublin, dated 31 March 1912 with John Redmond as Speaker.

Definition der autonomen Selbstverwaltung

Die „autonome Selbstverwaltung " im Allgemeinen kann definiert werden als das Recht, ein abhängiges Verwaltungsgebiet oder eine bestimmte Region durch eigene (örtliche) Personen zu regieren, um ihre eigene Macht innerhalb ihrer eigenen Verwaltung (gegenüber der übergeordneten Regierung) auszuüben. Eine solche begrenzte Befugnis kann von einem regionalen Parlament oder einer ähnlichen Einrichtung im Rahmen der von der Zentralregierung delegierten Grenzen ausgeübt werden.

Die irische Home Rule-Bewegung im Besonderen

Die irische Home Rule-Bewegung (**Abb. 6**) war ein politisches Programm, das für ein selbstverwaltetes Irland im Verbund mit dem Vereinigten Königreich von Großbritannien und Irland eintrat. Sie wurde eine alles beherrschende politische Frage als eine Form des neuen irischen Nationalismus und Separatismus seit dem 19. Jahrhundert, die bis in die 1920er-Jahre andauerte.

Im 19. Jahrhundert entstand ein selbstbewusstes Trennungsbestreben zwischen Ulster und dem Rest Irlands.

Die Auswirkungen der industriellen Revolution in Irland beschränkten sich fast ausschließlich auf den nördlichen Teil des Landes, dadurch wurden die industrielle und kommerzielle Abhängigkeit zu Großbritannien noch intensiver, wodurch der größere Wohlstand des Nordens und seine Wirtschaftsstruktur zu einer weiteren Entfremdung vom Rest Irlands führte.

Die wirtschaftlichen Differenzen fanden in Ulster eine politische Stimme als die Kampagne für die Aufhebung (*Repeal*) des *Act of Union* von 1800, die Daniel O´Connell mit seiner „Aufhebungsbewegung“ (sie setzte sich für eine eigene Regierung in Irland und einen Bruch mit Großbritannien ein) bereits in 1834 zu einem Gesuch in Ulster führte, das gegen die Aufhebung und für eine getrennte gesetzgebende Gewalt (Legislative) in Ulster eintrat, sollte die Regierung in Dublin wieder eingesetzt werden.

Obwohl die *Repeal*-Bewegung am Ende fehlschlug, hielt sie das Streben nach einer irischen Selbstverwaltung am Leben.

Definition of Home Rule

Home Rule in general can be defined as the right of the people to govern a dependent area or region and exercise their own power within their own administration. Such limited power can be performed by a regional parliament or a similar institution within the limits as delegated by the central government.

The Irish Home Rule Movement in particular

The Irish Home Rule Movement (**Fig. 6**) was a political program for a self-governed Ireland within the United Kingdom of Great Britain and Ireland. It became a dominant political question as a form of new Irish nationalism and separatism since the 19th century to the 1920ies.

The nineteenth century witnessed the growth of conscious separatism between Ulster and the rest of Ireland. The effects of the industrial revolution in Ireland were confined almost entirely to the northern part of the country, strapping even closer its industrial and commercial dependency on Britain. The greater prosperity of the North and its economic structure increased its alienation from the rest of Ireland.

Economic differences found a political voice in Ulster when the campaign for the repeal of the 1800 Act of Union spearheaded by Daniel O'Connell with his Repeal Movement (which strove for a self-government of Ireland and a break with Britain) caused a petition as early as 1834 in Ulster for a separate legislature in Ulster if a Dublin parliament would be restored.

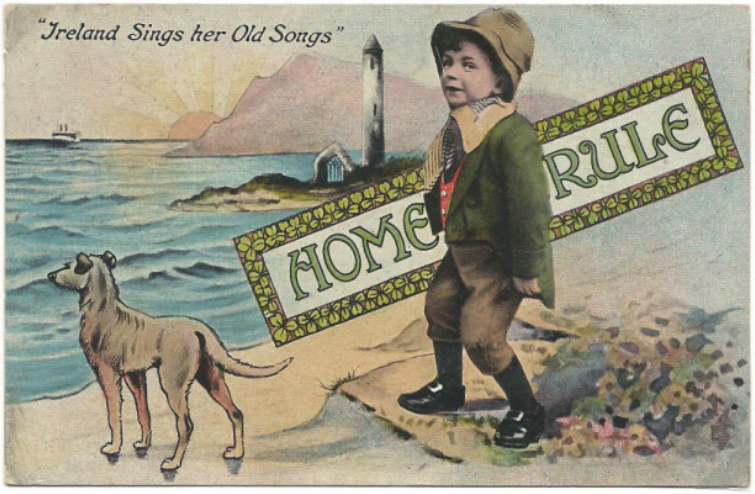

Abb. 6: Bildpostkarte mit Propagandatext : Irland singt sein altes Lied „Selbstbestimmung”.
Fig. 6: Picture Postcard with propaganda wording: Ireland sings her old song *‘Home Rule’.*

Abb. 7: FDC zum 100 Jahrestag der Fenian Brotherhood mit Nachdrucken der ersten Ausgabe der Propagandamarken von 1867 als Gedenkblock.

Fig. 7: FDC in remembrance ot the Centenary of the Fenian Rising with reprints of the first issue of propaganda labels from 1867 as a memorial sheet.

Es war die letzte große politische Bewegung vor der großen Hungersnot in den 1840er Jahren (auch Kartoffel-Hungersnot genannt) und das weitreichendste Ereignis in Irland im 19. Jahrhundert.

Sie hatte im Süden weit schlimmere Folgen als im Norden, wo sie tiefgreifende Auswirkungen auf politische, wirtschaftliche und soziale Entwicklungen hatte, da sie in Ulster weniger dramatisch war. Der irische Unabhängigkeitskampf blieb jedoch bestehen, obwohl mehrere Versuche für eine irische Revolution scheiterten wie die Rebellion im Jahre 1848, bei der einige Führer nach Amerika flüchteten.

Die Zeit nach dem gescheiterten Aufstand von 1848 war von einem Anstieg des irischen Nationalismus außerhalb Irlands geprägt. Dabei etablierte sich eine Anzahl irischer Führer aus den 1840er-Jahren in den Vereinigten Staaten. Organisationen wie die *Fenian Brotherhood* (Bruderschaft der republikanischen Iren) (**Abb. 7**) wurden dort mit irisch-amerikanischer Unterstützung gegründet.

Nach dem amerikanischen Bürgerkrieg unternahmen die Fenier mehrere Versuche, das britische Recht zu stürzen, auch eine entsprechende Rebellion Anfang 1867 wurde vereitelt. Einige der Rebellen wurden danach hingerichtet, sie wurden zu Märtyrern und trugen damit stark zum irischen Nationalgefühl bei.

Though the Repeal Movement failed at the end it kept alive the quest for an Irish self-government. It was the last great political movement before the Great Famine (also called Potato Famine) in the 1840s, the most far-reaching event in Ireland in the nineteenth century.

It had much more severe consequences in the South than in the North and had profound effects on political, economic and social developments as they were less dramatic in Ulster. However, the Irish struggle for independence survived although several attempts for an Irish revolution were unsuccessful like the rebellion in 1848 where some leaders escaped to America.

However, the period following the abortive uprising of 1848 was marked by an increase in Irish nationalist fervor outside of Ireland itself. A number of Irish leaders from the 1840s movements established themselves in the US, and organizations such as the Fenian Brotherhood (**Fig. 7**) were founded with Irish-American support. After the American Civil War the Fenians made several attempts to overthrow British law and a respective rebellion in early 1867 was thwarted. Some of the rebels were executed but became martyrs, which contributed greatly to the Irish nationalist sentiment.

Dennoch begann der britische Premierminister William Ewart Gladstone (**Abb. 8a und 8b**) den Iren Zugeständnisse zu machen, die möglicherweise auch von nationalistischen irischen Organisationen beeinflusst waren (z. B. Isaac Butt mit seiner *Home Government Association* und William Shaw als Vorsitzender der *Nationalist Party*). Sie alle warben direkt oder indirekt für die Home Rule.

Im Jahr 1880 wurde unter der Leitung von Charles Stewart Parnell, dem Gründer der Irish National League und "Irlands ungekrönter König" bereits die Irish Parliamentary Party (IPP) strukturiert und in 1886 passierte unter William Ewart Gladstone (William Ewart Gladstone) die liberale Regierung das Erste Home Rule-Gesetz, das aber vom Unterhaus (Unterhaus) abgelehnt wurde. Obwohl das Zweite Home Rule-Gesetz im Jahr 1893 im Unterhaus verabschiedet wurde, wurde es dann im *House of Lords* gestoppt.

In all den Jahren hatte die Frage der Home Rule Irland mehr und mehr gespalten.

Die wirtschaftlichen und sozialen Auswirkungen im Süden und Norden Irlands führten zu weiteren politischen Interessensverlagerungen, da der wohlhabende Norden (hauptsächlich Unionisten und Protestanten) nicht daran interessiert war, den Süden zu unterstützen. Sie waren immer noch darüber besorgt, dass ein von Katholiken und Nationalisten dominiertes Parlament in Dublin zu einer für den ländlichen Süden günstigen Wirtschaftspolitik führen würde und somit ein erster Schritt zu einem unabhängigen katholischen Irland wäre.

In den nächsten Jahren verhärtete sich Ulsters Widerstand gegen die Home Rule. Das war ganz offensichtlich und wurde gestärkt durch die wachsende Identifikation zwischen dem Ulster-Unionismus (Unionism = zur Krone gehörig) und der konservativen Partei in Großbritannien.

Die konservative Unterstützung war wichtig, und es war der Orange Orden in Ulster, der unter der Losung „Patriots maintain the Union" (Patrioten haltet die Union aufrecht) (**Abb. 9**) die Führung und Organisation übernahm.

Die Propaganda gegen die Home Rule machte die Bewegung militant und Belfast wurde zum Austragungsort von Unruhen und Massenkundgebungen.

Abb. 8a+8b:
Entwurf eines „Gladstone-Labels" in einer unbekannten Philatelistischen Zeitschrift ca. 1950. Daneben eine GB-Sondermarke von 2014.
Fig, 8a+8b: "Gladstone Essay" in an unknown Philatelic Magazine about 1950 plus 2014 GB stamp.

Nevertheless Britain's Prime Minister William Ewart Gladstone (**Fig. 8a + b**) began to make concessions to the Irish most possibly also influenced by nationalist Irish organizations (e.g. Isaac Butt with his Home Government Association and William Shaw as Chairman of the Nationalist Party). They all campaigned directly or indirectly for Home Rule and in 1880 under the leadership of Charles Stewart Parnell, the founder of the Irish National league and "Ireland's on crowned King", structured the Irish Parliamentary Party (IPP).

In 1886 the Liberal Government under Gladstone passed the First Home Rule Bill but the bill was defeated in the House of Commons. Although the Second Home Rule Bill in 1893 passed the House of Commons it was stopped in the House of Lords. During these years the question of Home Rule divided Ireland more and more. The economical and social situation led to further diverting political interests, as the prosperous North (mostly Unionist and Protestant) was not interested in supporting the South. They were still concerned that a Dublin parliament of Catholics and Nationalists would introduce economic policies favorable to the rural South thus leading to an independent Catholic Ireland.

For the next years Ulster's resistance against Home Rule stiffened. It was strengthened by the growing identification between Ulster Unionism and the conservative party in Great Britain. The conservative support was important, and it was the Orange Order in Ulster, which emerged to provide the leadership and organisation under the slogan "Patriots maintain the Union" (**Fig. 9**).

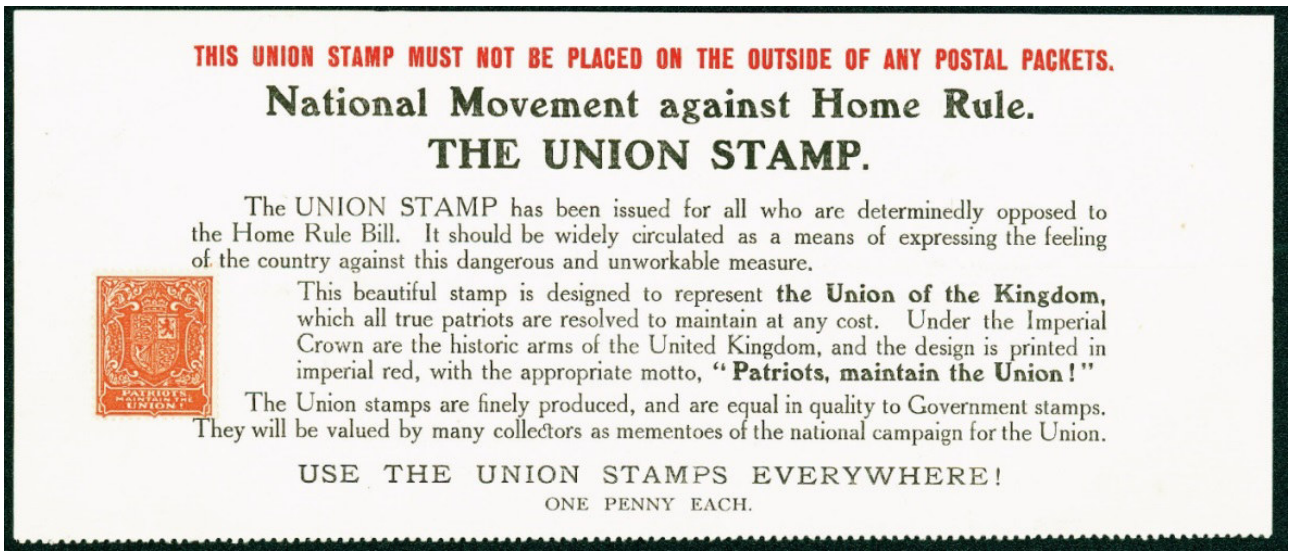
THIS UNION STAMP MUST NOT BE PLACED ON THE OUTSIDE OF ANY POSTAL PACKETS.

National Movement against Home Rule.

THE UNION STAMP.

The UNION STAMP has been issued for all who are determinedly opposed to the Home Rule Bill. It should be widely circulated as a means of expressing the feeling of the country against this dangerous and unworkable measure.

This beautiful stamp is designed to represent **the Union of the Kingdom,** which all true patriots are resolved to maintain at any cost. Under the Imperial Crown are the historic arms of the United Kingdom, and the design is printed in imperial red, with the appropriate motto, **"Patriots, maintain the Union!"**

The Union stamps are finely produced, and are equal in quality to Government stamps. They will be valued by many collectors as mementoes of the national campaign for the Union.

USE THE UNION STAMPS EVERYWHERE!

ONE PENNY EACH.

Abb. 9: Propaganda-Label "Patriots maintain the Union" auf einem originalen Flugblatt der „Nationalen Bewegung gegen das Heimatrecht". Auf dem unteren abtrennbaren Teil waren Kästchen in Größe der Propagandalabels eingedruckt zum Einkleben und Sammeln der Propagandalabels.

Fig. 9: Label "Patriots Maintain The Union" on original "National Movement Against Home Rule" leaflet. On the lower part detachable from the leaflet were frames printed in the size of the labels for sticking and collecting them.

Die Home Rule kehrte auf die Tagesordnung im Jahr 1910 zurück, als die Parlamentswahlen in Großbritannien der *Irish Parliamentary Party* (IPP), die jetzt von John Redmond geleitet wurde, ein Gleichgewicht der Macht erlaubten. Mit dem Veto des House of Lords, das durch das Parlamentsgesetz von 1911 abgeschafft wurde, wurde die Irish Home Rule (die das House of Lords in 1894 noch blockiert hatte) zu einer Realität. Redmond nutzte seine Macht, um die liberale Regierung von H. H. Asquith zu überreden, im April 1912 das Dritte Home Rule-Gesetz einzuführen, um Irland eine nationale Selbstverwaltung zu gewähren. Diese Einführung führte zu einer Home Rule-Krise.

Die revidierte Idee von "Home-Rule" wurde von der (nord-)irischen Unionisten-Partei und dem Orange Orden von Ulster, die beide die Vorherrschaft in einem überwiegend katholischen Staat fürchteten, vehement abgelehnt. Der Widerstand in Ulster wurde sobald vom Parlamentsabgeordneten (MP) James Craig organisiert. Er wusste, dass die Unionisten einen mächtigen Führer brauchten. Diese Person war Sir Edward Carson (**Abb. 10**), ein Anwalt aus Dublin und der Führer der irischen Unionisten. Craig bestimmte, dass ein Eid nötig sei, um den Widerstand der Unionisten in Gang zu bringen, ein Aufruf, Ulster gegen die Home Rule zu verteidigen.

The Anti-Home Rule propaganda made the movement militant and Belfast played host to riots and mass rallies.

Home Rule returned to the agenda in 1910 when the general elections in UK gave the Irish Parliamentary Party (IPP), now led by John Redmond, a balance of power. With the House of Lords' veto abolished under the Parliament Act 1911, Irish Home Rule (which the House of Lords blocked in 1894) became a reality. Redmond used his power to persuade the Liberal government of H. H. Asquith to introduce the Third Home Rule Bill in April 1912, to grant Ireland national self-government. This introduction led to a Home Rule Crisis.

The revised Home Rule was vehemently opposed by the (Northern-)Irish Unionist Party and Ulster's Orange Order, who feared suppression in an overwhelmingly Catholic state. Ulster resistance was then organized by James Craig MP. He knew that the Unionists needed a powerful leader. This was Sir Edward Carson (**Fig. 10**), a Dublin lawyer and the leader of the Irish Unionists.

Abb. / Fig. 10: Edward Carson Propaganda PC.

Sie waren maßgeblich an der Organisation des *Ulster Covenant* (**Abb. 11**) beteiligt. Am 28. September 1912, später auch "Ulster Day" genannt, fand die Unterzeichnung dieser Vereinbarung statt. Eine beeindruckende Zeremonie wurde im Rathaus von Belfast organisiert. Carson marschierte in einem feierlichen militärischen Umzug in Richtung Rathaus hinter einer Flagge, die angeblich von den Truppen König Wilhelms III. in der Schlacht am Boyne-Fluss im Jahr 1690 getragen worden sein soll. Carson war der Erste, der "Ulsters feierliche Liga und Bündnis" unterzeichnete.

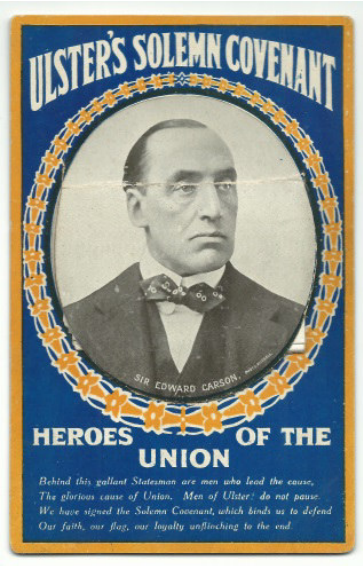

Abb. 11: Bildpostkarte mit Bild von Edward Carson in Erinnerung an das "Ulster Feierliche Bündnis".

Abb. 12 (rechts): Flagge der Ulster Freiwilligen".

Redmond reagierte jedoch darauf in der Form, dass es "Keine Konzession für Ulster" geben würde. Daraufhin gründeten Carson und Craig die *Ulster Volunteer Force (UVF)* (**Abb. 12**), eine Miliz von bis zu 100.000 Männern, die Monate zuvor die Vereinbarung gegen Home Rule unterzeichnet hatten. Sie zwangen damit Redmond erneut, im Juli 1914 die Kontrolle über ihr militärisches Gegenstück, die irische Freiwilligen-Armee (*Irish Volunteers*) zu übernehmen. Diese wurde im November 1913 gegründet zur Durchsetzung der Home Rule (**Abb. 13**).

Abb. 13: Irische Gedenkmarke von 2013 zum 100. Gründungstag der „Irish Volunteer Force" im Süden.

Craig determined that, what was needed to galvanise Unionist resistance, was an oath, a call to defend Ulster from Home Rule.
They were instrumental in organizing the 'Ulster Covenant' (**Fig. 11**). On 28 September 1912 later named "Ulster Day". the signing of the covenant took place. An impressive ceremony was organized at the City Hall of Belfast. Carson marched in a military procession towards the hall behind a flag, said to have been carried by King William III's troops at the Battle of the Boyne in 1690. Carson became the first person to sign "Ulster's Solemn League and Covenant".
Redmond reacted in the way that there would be "No concession for Ulster". Carson and Craig in turn established the Ulster Volunteer Force (UVF) (**Fig. 12**), a militia made up to 100.000 men who had signed the Covenant months earlier to oppose Home Rule, forcing Redmond again in July 1914 to take over control of their counterpart, the Irish Volunteers, which were established in November 1913 to enforce Home Rule (**Fig. 13**).

Fig. 11 (left): Picture Postcard with Photo of Edward Carson in remembrance of "Ulster's Solemn Covenant".

Fig. 12: Flag of the "Ulster Volunteer Force".

Fig. 13: Irish commemorative stamp 2014 remembering the 100. anniversary of the founding of the 'Irish Volunteer Force' in the South.

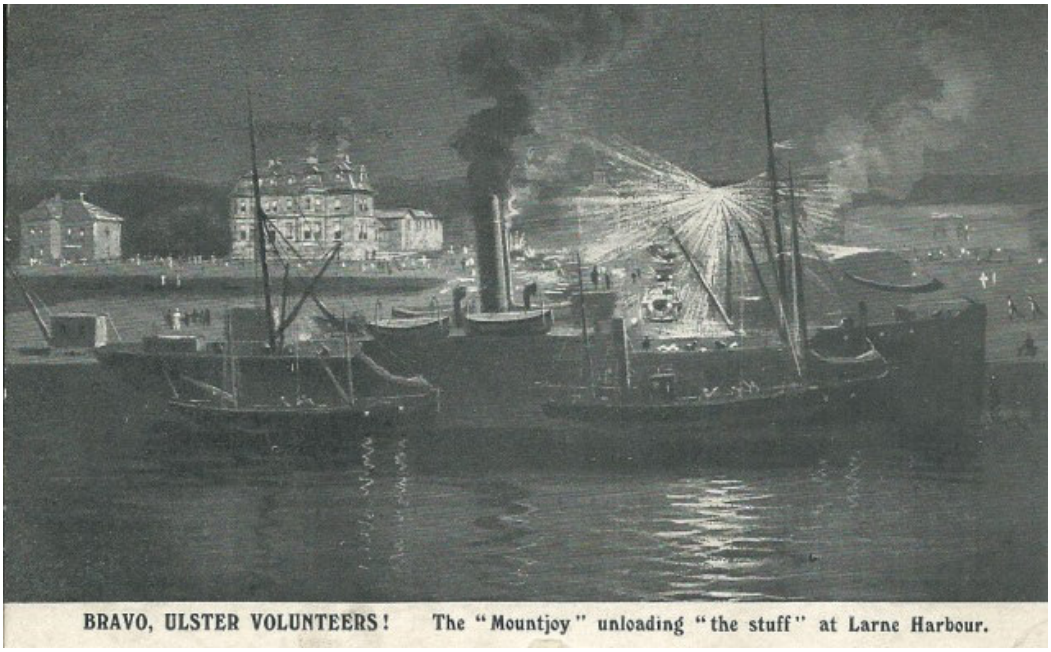

Abb. 14: Bildpostkarte der "Mountjoy" beim Ausladen von Waffen für die „Ulster Freiwilligen".

Beide Gruppen demonstrierten ihre Macht durch öffentliche Paraden und Auftritte, indem sie ihre Waffen zeigten, die sie über verschiedene Kanäle nach Irland geschmuggelt hatten, z.B. mit dem Schiff *„Mountjoy"* **(Abb. 14)**.

Bei Ausbruch des Ersten Weltkriegs wurde 1914 das dritte Home-Rule-Gesetz erlassen, das jedoch bis zum Ende des 1. Weltkrieges ausgesetzt wurde.

Nach dem Osteraufstand von 1916 verlagerte sich die öffentliche Unterstützung jedoch von der Home-Rule-Bewegung auf das radikalere Programm der Sinn-Féin-Partei. Bei den Parlamentswahlen von 1918 erlitt die irische IPP eine vernichtende Niederlage, bei der nur einige Parlamentarier ihren Sitz behielten. Das war faktisch das Ende der Home Rule-Bewegung, denn die gewählten Abgeordneten von Sinn Féin waren nicht wirklich an einer Zusammenarbeit mit dem Vereinigten Königreich im Rahmen der Home Rule interessiert.

Im Januar 1919 verkündete die „vorläufige" Sinn Feín in einer einseitigen Unabhängigkeitserklärung eine irische Republik. Großbritannien verabschiedete ein Viertes Home-Rule-Gesetz, den "Government of Ireland Act" von 1920, mit dem Ziel, separate Parlamente für Nordirland und Südirland also zwei Home Rules in Irland zu schaffen. Bei den Wahlen kamen die Unionisten auf 40 der 50 Sitze im Norden und die Kandidaten von Sinn Féin im Süden unangefochten auf 124 Sitze. Sinn Féin weigerte sich jedoch, im Parlament in Westminster zu sitzen und gründete daher das zweite irische Parlament, das „Dáil Éireann" in Dublin.

Fig. 14: Picture Postcard of the "Mountjoy" unloading weapons for the „Ulster Volunteers".

Both groups demonstrated their power by public parades and appearances by showing their arms, which they had smuggled to Ireland by various means of transportation, e.g. by *SMS Mountjoy* **(Fig. 14).**

At the outbreak of World War I the Third Home Rule Bill was enacted in 1914, but suspended until the conclusion of the war. Following the Easter Rising of 1916, public support shifted from the Home Rule movement to the more radical program of the Sinn Féin Party. In the 1918 General Election the Irish Parliamentary Party suffered a crushing defeat, only a handful of MP's surviving. This was effectively the death of the Home Rule movement. The elected Sinn Féin MPs were not content merely with Home Rule within the framework of the United Kingdom.

In January 1919 a unilateral Declaration of Independence by the provisional Sinn Féin First Dáil proclaimed an Irish Republic. Britain passed a Fourth Home Rule Bill, the Government of Ireland Act 1920, aimed at creating separate parliaments for Northern Ireland and Southern Ireland as two Home Rule Irelands. Elections were held, with the Unionists winning 40 of the 50 seats in the North and Sinn Féin candidates elected unopposed in 124 seats in the South. Sinn Féin refused to sit in Westminster and formed the second Dáil Éireann in Dublin.

Die Folgen

Am 6. Dezember 1921 unterzeichneten Sinn Féin und die britische Regierung den anglo-irischen Vertrag (Anglo-Irish Treaty) unter der Führung von Michael Collins. Dieser Vertrag führte zu einer faktischen Trennung Irlands in zwei getrennte Staaten. Nordirland blieb mit seinem sechs Grafschaften bis heute Teil des Vereinigten Königreichs und das unabhängige Irland bestand nur noch aus 26 der 32 irischen Grafschaften. Das irische Parlament stimmte im Januar 1922 mit 64 zu 57 Stimmen für den Vertrag. Dieses knappe Ergebnis zeigt aber auch, dass sich die Dáil-Mitglieder völlig uneins über den Vertrag waren, und diese Spaltung ging sogar durch die Reihen der IRA. Zwar wurde die Provisorische Regierung im Januar 1922 gegründet, die dann im Dezember 1922 endgültig zum Irischen Freistaat (*Irish Free State*) führte, aber weiterhin im Britischen Commonwealth verblieb. Der Konflikt zwischen den Anhängern und Gegnern des Anglo-Irischen Vertrages war aber noch nicht ausgestanden und es kam zu einem erbitterten Bürgerkrieg (*Irish Civil War*), der von Juni 1922 bis April 1923 dauerte, als de Valera seinen Anhängern den Befehl gab, die Waffen niederzulegen. Dies war das Ende des Bürgerkrieges.

1937 wurde die irische Verfassung eingeführt. und in 1949 wurde die Republik Irland in ihrem gegenwärtigen Status mit gleichzeitigem Austritt aus dem Commonwealth ausgerufen. 1973 trat Irland der Europäischen Union bei.

Obwohl sich die Home Rule-Theorie als politische Lösung für Irland erledigt hat, ist die Idee für ein unabhängiges Irland unter Einschluss des Nordens weiterhin sehr lebendig und aktuell, auch wenn der Begriff Home Rule nicht mehr verwendet wird. Dennoch wurden mit diesem Hintergrund insbesondere seit den 1950er Jahren immer wieder und bis zum heutigen Tag politische und Propagandalabels herausgegeben, die für und gegen die Einigung Irlands werben, ob sie *Partition* oder *Anti-Partition-Labels* **(Abb. 15 a und 15 b)** heißen, oder die Fenian-Bewegung wieder in Erinnerung bringen etc.

Die irische Unabhängigkeit einschließlich Nordirlands ist weiterhin Ziel von politischen Parteien und somit auch weiterhin Ziel der politischen Propaganda. Der anstehende Brexit könnte vielleicht den Weg für eine solche Lösung ebnen.

The Aftermath

On 6 December 1921, Sinn Féin and the British Government signed the Anglo-Irish Treaty, within the leadership of Michael Collins. The Anglo-Irish Treaty, however, enshrined acceptance of the two separate states in Ireland. The North continued to this day as part of the United Kingdom with its 6 counties and the independent Ireland consisted with the rest of 26 of the 32 Irish The Dáil voted in January 1922 on the Treaty, with 64 votes to 57 in favour of the Treaty. The Dáil members split over the Treaty, a split, which was also mirrored in the IRA.

The Provisional Government was established in January 1922, which led up to the Irish Free State in December 1922, but still being part of the British Commonwealth. In between, however, there was the Irish Civil War, a conflict between supporters and opponents of the Anglo-Irish Treaty lasting from June 1922 to April 1923 when de Valera issued the order to his followers to lay down the weapons. This was the end of the Civil War. In 1937 the Irish Constitution was introduced and in 1949 it explicitly became the Republic of Ireland in its present status with concurrently leaving the Commonwealth. In 1973 Ireland joined the European Union. Although the Home Rule-Theory has seized as a political solution for Ireland, the idea of an independent Ireland including the North continues to be very vivid and actual, even though the term Home Rule is no longer used.

Nevertheless and with this background especially since the 1950s political and propaganda labels have been issued over and over again until to date to promote Ireland's unification, irrespective whether they are called partition and anti-partition labels **(Fig. 15 a and 15 b)** or they are meant to remember the Fenian movement etc. etc.

The Movement for Irish independence including Northern Ireland continues to be still the target of political parties and thus is still the objective of political propaganda. The future Brexit might pave the way for such a solution.

I hope that with this political and historical background I could make a contribution to a comprehensive understanding of these political and propagandistic labels on the subject of Home Rule.

Abb. 15a: Ortsbrief Belfast vom 24.12.1949 mit dem Label "Nord-Irland ist Teil des UK". Der Aufkleber blieb ungestempelt, der Brief wurde jedoch mit einem handschriftlichen und Stempelvermerk 5 D Nachporto versehen und mit der entsprechenden 5 d Nachportomarke mit Stempel Belfast vom 24.12.1949 entwertet,

Abb. 15b (unten): Brief von Dun Laoghaire vom 11. April 1950 mit einem Label „Fehl am Platz" an die Regierung der Schweiz in Bern mit dem Eingangsstempel vom 13. April 1950.

Fig. 15a (top): Local Belfast letter dated 24 Dec 1949 with label "Northern Ireland is part of the UK", but uncancelled. Because of missing postage stamp(s) with manuscript and postage due mark 5 D and 5 D postage due stamp dated Belfast 24 Dec 1949.

Fig. 15b: Letter from Dun Laoghaire, dated 11 April 1950 with a "Partition Must Go" - Label "Out of place" to the Government of Switzerland in Berne with governmental arrival datestamp, dated 13 April 1950.

Quellen / Sources :
https://de.wikipedia.org/wiki/Geschichte_Irlands(1800-1922) https://de.wikipedia.org/wiki/Home_Rule
http://www.historyireland.com/20th-century-contemporary-history/ulster-unionist-propaganda-against-home-rule-1912-14/
http://www.historylearningsite.co.uk/ireland-1845-to-1922/home-rule-and-ireland/
http://www.irlandfan.de/geschichte/chronologie/teil-4/
20th-century / Contemporary History, Features, Home Rule, Issue 1 (Spring 1996), Revolutionary Period 1912-23, Volume 4
Philatelic Publications:
IPC, Die Harfe, The Revealer, various "MacDonnell Whyte Auction" Catalogues